INSTANCIA PROVINCIAL 2017

Textos para primer año

El libro electrónico (adaptación)

El libro electrónico, también conocido como libro digital (o *e-book*[1]), es una versión electrónica o digital de un libro tradicional.

La ventaja de estos equipos en relación a otros dispositivos electrónicos portátiles o móviles es que utilizan la tecnología de tinta electrónica. Esto, además de ofrecer una experiencia similar a lectura de un libro impreso, permite tener un consumo muy bajo de batería ya que solo hay un gasto perceptible para el equipo cuando se cambia de página.

A diferencia de los equipos con otros tipos de pantallas, donde la autonomía de la batería se mide en horas, para un lector con tinta electrónica la misma se mide en páginas.

No todos los formatos se pueden leer en todos los dispositivos. Esto es una complicación menor, porque en internet hay multitud de manuales que explican cómo pasar de un formato a otro.

Las prestaciones de los libros electrónicos suben con el precio y disponen de diversas capacidades de memoria interna, aplicaciones que permiten conectarse a internet, navegar y vincularse a otros dispositivos.

Ventajas

Los libros electrónicos no ocupan espacio físico, son más baratos, están a disposición del usuario permanentemente, facilitan el acceso a la lectura para personas con deficiencias visuales y dan la posibilidad de encontrar palabras o frases instantáneamente.

Desventajas

En cuanto a las desventajas, los usuarios de estos dispositivos necesitarán tener un conocimiento mínimo en tecnología para utilizar un ordenador y también para acceder a una conexión a Internet[2] para buscar los libros electrónicos, descargarlos y pasarlos al e-book.

[1] Las palabras en inglés serán deletreadas durante el dictado.

¿Qué es el Chagas?

El Chagas es una enfermedad causada por un parásito llamado *Trypanosoma cruzi*[3], que puede vivir en la sangre, en los tejidos de personas y animales y en el tubo digestivo de unos insectos conocidos en Argentina como vinchucas o chinches.

Puede afectar el corazón o el sistema digestivo de las personas que la padecen, produciendo diferentes grados de invalidez o inclusive la muerte.

¿En qué zonas del país existe la enfermedad de Chagas?

El Chagas se encuentra en aquellas zonas del país donde hay vinchucas, aunque los movimientos migratorios han generado un aumento de infectados en lugares donde no se encuentra el insecto. Por eso, aunque solo hay vinchucas en algunas provincias, la enfermedad de Chagas existe en todo el país.

¿Cómo se transmite?

La forma más frecuente de contagio es por la picadura de la vinchuca o chinche infectada con los parásitos del Chagas. Esta forma de transmisión se denomina vectorial. La vinchuca cuando pica a una persona para alimentarse de su sangre, defeca y deposita dichos parásitos en la piel. Al rascarse la picadura, la persona los introduce en su cuerpo.

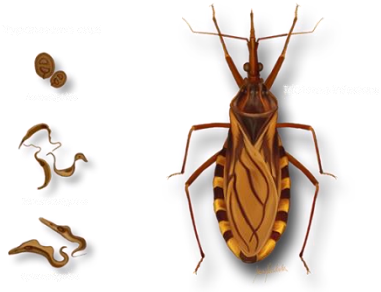

También existen otras dos vías de transmisión, aunque menos frecuentes en nuestro país gracias a los controles que se implementan en los establecimientos de salud:

- Vía congénita, por transmisión de madre a hijo durante el embarazo.
- Vía transfusional, a través de la transfusión de sangre donada por una persona con Chagas, o a través de un trasplante de órgano.

Cabe destacar que el Chagas no se transmite a través de relaciones sexuales.

---

[2] La palabra “Internet” puede ser escrita en letra mayúscula o minúscula, sin incurrir en un error ortográfico.
[3] El nombre de los parásitos poseen mayúscula inicial cuando se habla del género y con minúscula inicial cuando se refiere a la especie. Por ejemplo: Trichuris (género) trichiura (especie).

¿Cuáles son los síntomas?

Durante la primera fase, que comienza luego de haber contraído el parásito y dura entre quince y sesenta días, la enfermedad puede presentar los siguientes síntomas: fiebre, diarrea, dolor de cabeza, cansancio, irritabilidad, vómitos, falta de apetito y malestar general.

Si la picadura fue cerca del ojo y la persona se lo frota puede aparecer el síntoma del "ojo en compota". Es importante aclarar que no siempre se manifiestan síntomas.

Luego, en una segunda etapa, al cabo de veinte o treinta años, puede afectar al corazón y en menor medida a los sistemas digestivo y nervioso, provocando distintos grados de invalidez e inclusive la muerte si no es tratada a tiempo con la medicación adecuada.

¿Qué se debe hacer ante estos síntomas?

Es necesario acudir al centro de salud más cercano lo antes posible, ya que el diagnóstico y el tratamiento temprano aumentan las posibilidades de cura.

http://www.msal.gob.ar/chagas/index.php/informacion-para-ciudadanos/ique-es-el-chagas

La importancia de escribir bien (adaptación)

Actualmente, vivimos en un mundo donde la tecnología y la comunicación están estrechamente relacionadas. Gracias a los diversos adelantos, hemos podido romper con las barreras de la distancia y el tiempo, pudiendo comunicarnos de forma instantánea y sin fronteras. Es común para nosotros poder hablar por *WhatsApp*[4] con alguien que se encuentra a miles de kilómetros de distancia, o bien, enviar fotos y documentos con solo un par de clics. Sin embargo, todos estos avances han traído algunos problemas asociados, como la pérdida de la formalidad, redacción y correcta ortografía.

En nuestro apuro por mandar los mensajes de manera rápida abreviamos palabras, incluimos símbolos o emoticones e incluso omitimos todos los signos de puntuación. Creemos que el receptor logrará entender de manera perfecta lo que queremos decir, pero muchas veces los errores que cometemos se prestan para ambigüedades y malos entendidos. Ahora bien, el problema reside en que no solo utilizamos esta nueva forma de comunicarnos con nuestros amigos o parientes, sino que también hemos perdido la formalidad en nuestros trabajos escolares, universitarios y profesionales.

Pareciera ser que ya no sabemos escribir bien y se nos olvida que nuestra carta de presentación es muchas veces un correo electrónico redactado por nosotros. Ya ni siquiera logramos redactar una carta de manera correcta, pues hemos perdido las técnicas y habilidades para ello. Debemos saber leer para saber escribir, saber escribir para saber pensar y saber pensar para poder expresarnos y vincularnos con el resto. Si logramos unir todos estos conocimientos, podremos relacionarnos de manera adecuada. Una correcta redacción y todo lo que esta conlleva demuestra cultura, conocimientos y educación. Por ello es fundamental tomar conciencia de la importancia de escribir de manera correcta, no solo en algunos aspectos de nuestra vida, sino en todos los ámbitos de ella.

Javiera Gutiérrez Barros

[4] Término que puede ser reemplazado, según la RAE, por “wasaps” y “whatsapp”.